

Scheidsrechter Informatie Boek
Seizoen 2009-2010



Postbus 2652
3430 GB Nieuwegein
Tel.: (030) 7513530
Fax: (030) 7513532
E-mail: info@west.basketball.nl
Internet: west.basketball.nl

Algemeen

De scheidsrechtersstage te Rotterdam (12 september 2009) fungeert ook dit jaar als start van het nieuwe seizoen. Om de competitie in goede banen te leiden, dienen daartoe goede afspraken te worden gemaakt, waar iedereen zich aan dient te houden. Het is daarom raadzaam deze handleiding aandachtig door te nemen. De commissie scheidsrechterszaken wenst u een succesvol en geslaagd basketbal seizoen 2009 – 2010 toe.

Inhoud

- Spelregelwijzigingen en interpretaties
- Aandachtspunten Seizoen 2009-2010
- Aanschrijvingen
- Wedstrijdvergoedingen en declaraties
- Beoordelingen
- Strafzaken ? Hoe te handelen en de termen die u dient te gebruiken.
- Diversen (inventarisatie, kleding, internetsite)
- Nuttige trefwoorden

Bijlagen:

- Adreslijst scheidsrechters Rayon West

Via internet (website Rayon West) te downloaden:

- Inventarisatie-formulier sportzalen
- Meldingsformulier Strafzaken

Samenstelling Rayon Commissie Scheidsrechterzaken:

Functie

Voorzitter

Peter Strikwerda

Secretaris

Vacant

Planning & Herplanning

Bert Koot/Mark Verburg & Rayon Bureau

Beoordeling/begeleiding

Rob Hoogervorst

Scheidsrechteropleiding

Peter Strikwerda

Digitale ondersteuning

Bert Koot

Masterplan Arbitrage- werkgroep

Organisatie

Jenneke van den Berg

Verenigingondersteuning

Richard Politiek

Werkzaamheden

Vertegenwoordiging in Rayon bestuur en BSC
Organisatie RCS, coördinatie projecten/ activiteiten RCS,
inventarisatie voortgangrapportages RCS-projecten

Agenderen/notuleren RCS vergaderingen

Basisplanning arbiters i.s.m. Rayonbureau

Herplannen arbiters i.v.m. wedstrijdwijzigingen of
ziektes/blessures

Plannen, registratie, uitvoeren en realisatie van begeleiding en
beoordelingen van arbiters.

Coördinatie scheidsrechtercursussen, ontwikkelen van
opleidingsvormen van arbiters, contact BCO inzake arbiters.

Ondersteuning van RCS t.a.v. digitale wensen (registratie,
verwerking gegevens, etc.)

Aandacht speciale gebeurtenissen bij arbiters.

HIPO traject, praktijkbegeleiding en Applicatie Weerbaarheid

Clubarbitrage, oriëntatie, signalering en oplossingen voor
vereniging m.b.t. scheidsrechterzaken

Spelregelwijzigingen

De spelregelwijzigingen zijn in een separaat document digitaal verspreid aan alle verenigingen en scheidsrechters.

Aandachtspunten seizoen 2009-2010

Alle spelers en speelsters in de rayonklassen dienen na 30 september een spelerskaart te hebben. Indien zij identiteitspapieren hebben dient u dit met ID, voor het lidnummer, op het scoreformulier aan te tekenen.

Zonder:

- Zichtbare elektronische tijdwaarneming
- 24 seconden klok
- Elektrisch beurtelings balbezitpijl
- Scorebord

Wordt er geen wedstrijd meer begonnen !!!!!

Verenigingen dienen dit tijdig d.w.z. 20 minuten voor aanvang van de wedstrijd gereed te hebben gezet. Zo niet dan mag u niet meer beginnen (met uitzondering van de vastliggende 15 minuten vertraging van aanvangstijd).

Zorg dat u tijdig aanwezig bent in de zaal. De verenigingen zijn erop gewezen dat u minimaal 30 minuten voor aanvang van de wedstrijd present dient te zijn. Maar ook dat zij u gastvrij dienen te ontvangen !!!! Meldt u zich dan ook bij hun organisatie.

Spelers/speelsters zonder juist tenue mogen niet aan de wedstrijd deelnemen. Dit geldt tevens voor spelers/speelsters, waarvan geen spelerskaart aanwezig is (of identiteitspapieren).

Past u de communicatie met de spelers en coaches toe, zoals dit hoort bij een sportieve wedstrijd.

Coaches dienen in hun coachvak te blijven. Strikter handhaven van dit gebied is vereist. Let u er wel op dat u voor de wedstrijd de spelersbankgebieden/coachvakken goed hebt neergezet.

Indien u een speler waarschuwt voor onsportief gedrag, dan dient u dit als geldend voor het hele team te beschouwen. Bij herhaling, door welke speler van dat team dan ook, volgt direct de bijhorende fout.

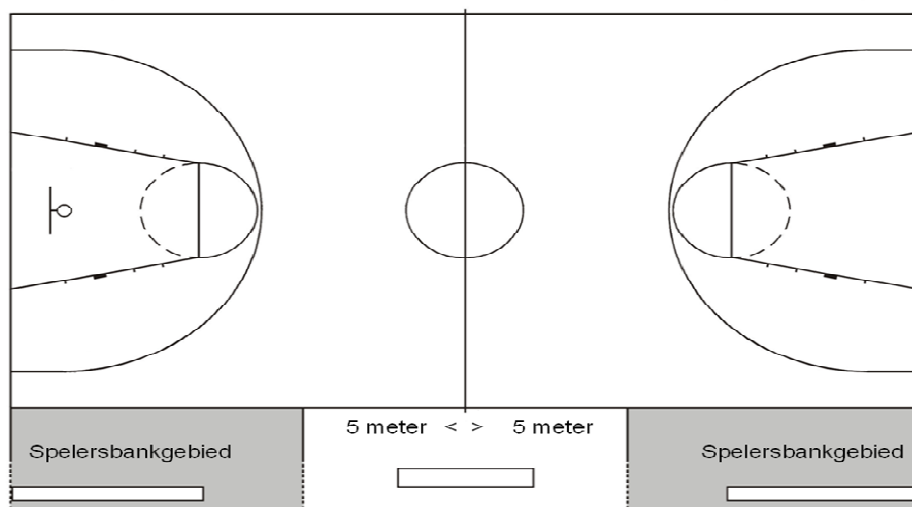

Aanschrijvingen

De aanschrijvingen zullen dit seizoen voor Rayon West worden verzorgd door Bert Koot in samenwerking met het Rayonbureau. Er zal worden gepland volgens een vast schema, zodat u tijdig op de hoogte bent van de door u te fluiten wedstrijden.

Beschikbaarheid

U heeft een beschikbaarheidsformulier ontvangen, waarop u voor dit seizoen uw **niet** beschikbare data heeft ingevuld. Hiermee wordt met de planning rekening gehouden.

Bent u niet in staat geweest om uw beschikbaarheid voor het hele seizoen kenbaar te maken, dan wordt u verzocht dit alsnog zo snel mogelijk te doen. Wijzigingen in uw beschikbaarheid kunnen volgens een planningschema worden doorgevoerd.

In principe heeft u zich beschikbaar gesteld voor het fluiten van minimaal 22 wedstrijden (rayon Heren 1e klasse, rayon Dames 1e klasse, rayon Heren 2e klasse) of 12 wedstrijden (overige rayonklassen) met een E- of D-licentie. Schrijft u teveel af dan kan dit gevolgen hebben voor het team waarvoor u bent opgegeven.

*WIJZIGINGEN IN UW BESCHIKBAARHEID
DIEN T U ALTIJD DOOR TE GEVEN AAN HET
RAYONBUREAU. (info@west.basketball.nl)*

Mutaties doorgeven

U kunt voor de deelplanningen aanvullende data opgeven die echter uiterlijk twee weken voorafgaand aan het einde van het lopende programma op het rayonbureau binnen dienen te zijn. Dit zal altijd de donderdag voorafgaand aan het verschijnen van het programma zijn. Dit kan zowel per brief als per fax of e-mail naar het bureau.

**Wacht met het doorgeven van
wijzigingen in uw beschikbaarheid niet
tot het laatste moment !**

**Het ruilen en/of afzeggen per e-mail is
niet toegestaan.**

**Uitsluitend telefonisch contact met de
planner op de juiste bel-uren !!!!!**

Bij ieder te verschijnen programma wordt aangegeven wanneer het volgende deelprogramma wordt gepland en bekend gemaakt. Als verenigingen of arbiters op de betreffende "reactiedatum" nog geen programma hebben ontvangen, dienen zij contact op te nemen met het rayonbureau.

De plannings zullen per email naar de scheidsrechters verzonden worden, alsook naar de betreffende verenigingen. Degenen die geen email hebben zullen het programma per post ontvangen.

De eerste ronde bekerwedstrijden, welke plaatsvindt in het weekeinde van 19 en 20 september zal in een aparte planning worden meegenomen. Denk om meerdere tabbladen in het Excel-bestand !!

Afschrijven rayonwedstrijden

Op het moment van samenstellen en schrijven van deze handleiding is afgesproken dat wat betreft het afschrijven van rayonwedstrijden en de herplanning daarvan alle correspondentie daarover via het Rayonbureau geschiedt. Om het afschrijven te beperken is het belangrijk dat de beschikbaarheid up-to-date is. De RCS heeft het recht om een afschrijving te weigeren. U dient dan alsnog deze wedstrijd te fluiten

**IN HET RAYON IS
ONDERLING RUILEN, ZONDER
TOESTEMMING VAN DE PLANNER, NIET
TOEGESTAAN !!**

Het niet opkomen bij een wedstrijd zal worden beboet met € 25,00. Deze boete zal via uw eigen declaratie (dus niet via de vereniging) worden verrekend.

De tweede maal opkomen zal worden beboet met € 50,00 en de derde maal niet opkomen zal worden beboet met € 75,00.

Drie maal niet opkomen betekent een voorstel tot schorsing aan het rayonbestuur voor het lopende seizoen en een niet-acceptatie voor het volgende seizoen. De vereniging waarvoor u fluit dient tevens binnen 14 dagen een nieuwe arbiter te leveren of anders wordt het team waar de scheidsrechter aan gekoppeld is uit de competitie genomen.

Wedstrijdvergoedingen en declaraties

De wedstrijdvergoedingen en reiskosten zullen automatisch aan u worden overgemaakt wanneer uw banknummer bij het rayonbureau bekend is. Het scoresheet dient als declaratieformulier voor de door u gefloten wedstrijden.

Wanneer uw licentienummer niet op het scoreformulier vermeld staat wordt er geen declaratie voor die wedstrijd voor u aangemaakt !!!

Hiervoor wordt aan uw licentienummer uw rekening courant gekoppeld. U noteert achter uw naam tussen haakjes uw licentienummer met daarachter "CH" wat betekent dat u met eigen vervoer naar de wedstrijd bent gekomen. De vergoeding voor eigen vervoer bedraagt € 0,25 per kilometer. Extra kosten voor bijvoorbeeld parkeren of veer/pont dienen eveneens op het sheet vermeld te worden.

Scheidsrechters dienen in principe ALTIJD samen te reizen; ook hierop vindt via het sheet controle door het rayonbureau. Indien twee scheidsrechters dicht bij elkaar wonen of indien de woonplaats van één van de scheidsrechters op de route ligt naar de sporthal, wordt ervan uitgegaan dat u samen reist. Indien dit niet het geval is, dient u dit van tevoren schriftelijk op te geven aan het rayonbureau onder vermelding van de reden van niet samen reizen. Bij verzuim wordt geen kilometervergoeding verstrekt.

Wanneer er twee scheidsrechters van dezelfde vereniging samen fluiten dan kan slechts één van hen de code CH achter zijn/haar naam zetten om de vergoeding te krijgen als er met eigen vervoer gereisd wordt.

Wanneer u gebruik maakt van het openbaar vervoer, noteren u achter uw naam tussen

haakjes uw licentienummer met daarachter "OV" aangevuld met de gemaakte kosten. Aan het einde van ieder maand (met uitzondering van september en januari) ontvangt u een overzicht van de door u gefloten wedstrijden, met de daarbij behorende reiskosten en wedstrijdvergoedingen.

September en januari uitbetalingen worden doorgeschoven naar respectievelijk oktober en februari. Het totaalbedrag van de nota wordt halverwege de volgende maand overgemaakt.

Mocht u van mening zijn dat uw rekening courant niet juist is, verzoeken wij u eventuele "fouten" schriftelijk aan het rayonbureau door te geven (binnen 10 dagen) !!!! na ontvangst van het overzicht).

Om problemen bij de uitbetaling te voorkomen, verzoeken wij u een eventuele wijzigingen in uw bank- of postgironummer schriftelijk door te geven aan het rayonbureau. Wanneer geen banknummer bij het rayonbureau bekend is, wordt het totaalbedrag van de nota overgemaakt aan de vereniging waarvoor u fluit.

WEDSTRIJDVERGOEDINGEN RAYON-WEDSTRIJDEN

- Heren/Dames senioren 1e klasse € 12,00
- Overige klassen € 10,50

Sinds het seizoen 2000/2001 wordt invallen extra beloond. Wordt u in de sporthal van de tribune "geplukt", dan wordt de vergoeding verdubbeld. Is van tevoren door de herplanner geregeld dat u extra fluit (DUS GEEN RUILING!!) krijgt u 1,5 keer de wedstrijdvergoeding.

Aangezien bekerwedstrijden 2 x 15 minuten zuivere speeltijd per wedstrijd kennen, bedraagt de wedstrijdvergoeding hiervoor € 12,00.

Beoordelingen

De RCS streeft er naar om met de twee stages per seizoen alle scheidsrechters die door het Rayon worden aangeschreven te informeren over aspecten die het basketball in Nederland betreffen, zoals spelregelwijzigingen, interpretaties van spelregels, etc. Dit alles om het niveau van de scheidsrechters binnen ons Rayon te verbeteren dan wel op een hoog peil te houden.

Dit betekent ook dat scheidsrechters kunnen, zullen en mogen worden beoordeeld op hun prestaties als arbiter. Op het opgaveformulier hebt u kunnen invullen of u het komend seizoen beoordeeld wenst te worden. De commissie streeft ernaar aan ieders wens te voldoen, maar het gebrek aan mankracht laat zich op het gebied van de beoordelingen gelden. Arbiters die aan het traject van de landelijke leveringsplicht meewerken komen zonder voorbehoud in aanmerking voor het beoordelingstraject.

Het niet uitvoeren van de conditietest en de spelregeltest bij aanvang van het seizoen levert automatisch een degradatie naar een lagere klasse op. Er bestaat wel een mogelijkheid, die de RCS apart zal uitschrijven, om op een alternatieve datum de conditietest alsnog te doen.

Voor promotie naar een hogere klasse dient een arbiter, naast de standaardvoorwaarden van het aantal te fluiten wedstrijden te voldoen en een score van 80 punten voor de spelregeltest, aan een norm van minimaal 75 punten gemiddeld bij een drietal beoordelingen door de beoordelaars van Rayon West. De RCS is gerechtigd om arbiters die, naar de mening van de RCS, de capaciteit hebben om in een hogere groep ingedeeld te worden, als zodanig voor andere wedstrijden aan te wijzen. Dit alles ter bevordering van zowel het niveau van de scheidsrechter alswel de verbetering van begeleiding van wedstrijden binnen Rayon West.

Gedurende het seizoen zullen verschillende arbiters worden beoordeeld voor zowel promotie naar hogere klassen en voor niveaubewaking binnen Rayon West. Afhankelijk van het aantal beschikbare beoordelaars zal dit project worden uitgebouwd. Daarnaast blijft het streven bestaan om in kleinere groepen te gaan werken met begeleiders van verschillende arbiters.

Strafzaken ? Hoe te handelen en de termen die u dient te gebruiken

De Rayon scheidsrechter dient immer te handelen conform de bepalingen zoals deze zijn neergelegd in de officiële spelregels van de FIBA welke zijn aangenomen op 4 en 5 mei 2000.

Fouten dienen altijd te worden genoteerd en kunnen nimmer worden veranderd in een ander soort straf.

In het geval een "T"-fout wordt gegeven aan een speler dient deze tevens als waarschuwing voor een "D"-fout bij herhaling; dit dient de speler te worden aangezegd. Het is aan het oordeel van de scheidsrechter(s) te bepalen of, bij een herhaling, er bijzondere omstandigheden in aanmerking genomen moeten worden om niet tot diskwalificatie over te gaan.

Technische fouten ten laste van coaches wegens diens persoonlijk onsportief gedrag dienen altijd met een "C" te worden genoteerd en bestraft. Bij een tweede "C"-fout dient per definitie de coach het speelveld te verlaten waarna het spel wordt hervat met de uitvoering van de daarbij behorende straf. Nadien wordt tegen de coach een strafzaak aanhangig gemaakt bij de TGC van de NBB.

Indien de coach een dermate onsportief gedrag vertoont dat dit als grievend en beledigend kan worden aangemerkt, dient deze terstond te worden gediskwalificeerd en wordt het spel hervat met de daarbij behorende straf

Technische fouten ten laste van de assistent-coach, vervangers en/of verzorgers dienen te worden genoteerd met een "B" en wordt het spel hervat met de daarbij behorende straf. Bij de derde "B"-fout of bij een combinatie van 3 fouten waaronder een "C"-fout, volgt per definitie diskwalificatie van de coach die het veld dient te verlaten en wordt het spel hervat met de uitvoering van de daarbij behorende straf. Nadien wordt een strafzaak aanhangig gemaakt bij de TGC van de NBB.

Voor het betreden door een vervanger van het speelveld tijdens een schermutseling dient deze te worden bestraft met een "F"-fout welke direct wordt gevolgd door een "B"-fout ten laste van de coach. De betreffende vervanger dient terstond het speelveld te verlaten en wordt het spel hervat met de straf behorende bij de "B"-fout. Nadien wordt een strafzaak aanhangig gemaakt bij de TGC van de NBB.

Indien de scheidsrechters van mening zijn dat er omstandigheden zijn waardoor het doorspelen niet langer verantwoord is door welke omstandigheid dan ook, dan dient de hoofdscheidsrechter de wedstrijd te staken.

Beide scheidsrechters brengen rapport uit aan de wedstrijdcommissie.

Een eventuele klachtzaak dient bij het rayon bestuur worden aangemeld. Deze beoordeelt of de zaak voor verdere vervolging in aanmerking komt.

Het instellen van beroep tegen een uitspraak van de TGC dient immer in overleg met de voorzitter van de Rayon Scheidsrechters Commissie te geschieden.

De scheidsrechter dient zich onder alle omstandigheden als een official van de NBB correct te gedragen.

Het is de scheidsrechters niet toegestaan verbaal geweld tegen spelers en/of coaches noch tegen de collega scheidsrechter zelf, toe te laten of te gedogen. De scheidsrechters dienen bestraffend op te treden conform de spelregels en reglementen.

Indien verbaal en/of fysiek geweld niet conform de spelregels worden bestraft zal de scheidsrechter hierop worden aangesproken door de voorzitter van de Rayon Commissie Scheidsrechterszaken van Rayon West. Bij een gebleken ernstige veronachtzaming van de toepassing van de spelregels kan intrekking van de licentie tot gevolg hebben.

De scheidsrechters dienen beide, in het geval er een strafzaak aanhangig dient te worden gemaakt, binnen de daartoe gestelde termijn een rapport op te stellen. Het rapport dient op een zakelijke wijze de feiten weer te geven onder vermelding van alle omstandigheden welke op de wedstrijd betrekking hebben gehad. Beledigende opmerkingen dienen zo mogelijk woordelijk te worden vermeld.

Het opheffen van de middelvinger door speler, coach, ass.coach, vervangers, dient terstond diskwalificatie tot gevolg te hebben en als strafzaak te worden gemeld aan de TGC van de NBB.

Meldingsformulier strafzaak (" D"-fout)

Tevens treft u in deze set een meldingsformulier aan met betrekking tot een DISKWALIFICERENDE FOUT.

Bij het geven van een diskwalificerende fout aan een speler of het wegzenden van een coach zijn beide scheidsrechters verplicht het meldingsformulier in te vullen en op te sturen naar (binnen 3 x 24 uur na de wedstrijd):

**Tucht- en Geschillencommissie
p/a Bondsbureau N.B.B.
Postbus 2651
3430 GB NIEUWEGEIN**

Niet-opsturen naar het rayonbureau!

Het niet of te laat indienen van een verklaring kan seponering tot gevolg hebben maar kan ook tot een boete of bestraffing van de scheidsrechter leiden. Ook dit formulier kunt u terugvinden op de internetsite van rayon West:

<http://www.basketball.nl/rayon/west> -->

Scheidsrechters -> Formulier D-fout.
Het formulier kunt u downloaden via de site, invullen en opsturen naar de Nederlandse Basketball Bond.

Eenmaal gegeven D-fouten kunnen niet worden teruggedraaid naar bijvoorbeeld een T-fout. Bij constatering van dergelijke zaken volgen sancties door de Tucht- en Geschillencommissie maar ook door het rayon zelf. Mocht u het niet eens zijn met de uitspraak van de Tucht- en Geschillencommissie, gelieve direct contact op met Rob Braat. Samen met Rob Braat kunt u bepalen of u in beroep wilt gaan tegen de uitspraak waarbij het rayon u financieel zal steunen (beroepsgeld).

Staken wedstrijd

Nadat u als scheidsrechter een wedstrijd hebt gestaakt, dienen zowel u als uw collega-scheidsrechter binnen 3 x 24 uur na de wedstrijd het rayonbureau schriftelijk op de hoogte te brengen van het hoe en waarom van het staken van de wedstrijd.

TUCHT- EN GESCHILLENCOMMISSIE.

De Tucht- en Geschillencommissie wijst betrokkenen erop dat een straf thans veelal is gekoppeld aan het begrip 'gewone' wedstrijd als bedoeld in art. A.2.1 van het Wedstrijdreglement van de Nederlandse Basketball Bond.

Wedstrijden, die niet door of namens het bondsbestuur of een afdelingsbestuur zijn georganiseerd tellen bij het ondergaan van een straf niet mee, ook niet als Bonds Scheidsrechters Commissie of Rayon Scheidsrechters Commissie de scheidsrechters heeft toegewezen.

Normen straf-toemeting:

Ingevolge art. A.55.4 van het reglement publiceert de Tucht- en Geschillencommissie onderstaand de normen, die zij bij strafftoemeting hanteert. Aangezien deze normen niet meer zijn dan interne richtlijnen voor de commissie kunnen gedaagden, gestraften en/of andere betrokkenen aan deze richtlijnen geen rechten ontleen. De Tucht-en Geschillencommissie heeft binnen de reglementaire grenzen de vrijheid van deze normen af te wijken in geval van recidive of indien de aard van het delict hiertoe aanleiding geeft.

De op grond van het Reglement Tucht- en Geschillenrechtspraak in te dienen verklaringen moeten worden gezonden aan:

**Tucht- en Geschillencommissie
p/a Bondsbureau N.B.B.
Postbus 2651,
3430 GB NIEUWEGEIN**

Niet, respectievelijk niet tijdig indienen van reglementair vereiste verklaringen wordt overeenkomstig het: reglement beboet, waarbij onbekendheid met dit reglement niet als excuus wordt aanvaard.

Bij de vaststelling van de strafmaat houdt de T.G.C. geen rekening met mogelijk door de vereniging reeds getroffen dan wel te treffen disciplinaire maatregelen.

Richtlijnen voor de strafmaten met Delict-omschrijving

A. Gewelddadige handelingen			
	Omschrijving	Normale straf	Maximale straf
1	a) Ruw spel (geen letsel)	2 wedstrijden voorwaardelijk tot 2 wedstrijden onvoorwaardelijk	6 wedstrijden onvoorw
	b) Ruw spel (wel letsel)	3 voorw. tot 3 onvoorw.	12 onvoorw.
2	a) (Opzettelijk) slaan, trappen, stompen enz. van een tegenstander (geen letsel)	4-6 onvoorw.	Royement
	b) Slaan, trappen enz. (wel letsel)	6 of meer onvoorw. afhankelijk van letsel	Royement
3	a) Uiten van dreigementen, aannemen van dreigende houding t.o. tegenst.	2 voorw. tot 2 onvoorw.	8 onvoorw.
	b) Poging tot toebrengen van lichamelijk letsel aan tegenstander	3 tot 5 onvoorw.	Royement
4	a) Poging tot toebrengen van lichamelijk letsel aan scheidsrechter	4 tot 8 onvoorw.	Royement
	b) Slaan, trappen, stompen enz. van scheidsrechter/official (geen letsel)	6-12 maanden	Royement
	c) Slaan enz. (als boven) wel letsel	12-18 maanden	Royement

B. Wangedrag gepleegd door spelers			
	Omschrijving	Normale straf	Maximale straf
1	Spelers met woorden onwelvoeglijk bejegenen of beledigen	2 voorw. tot 2 onvoorwaardelijk	4 onvoorw.
2	Aanmerkingen maken op de leiding	idem	idem
3	Als boven, bij herhaling	2 onvoorw. tot 4 onvoorwaardelijk	8 onvoorw.
4	Belediging van de scheidsrechter	idem	idem
5	Bedreigen met woorden of gebaren van de scheidsrechter	3 onvoorw. tot 6 onvoorwaardelijk	12 onvoorw

C. Wangedrag door coach			
	Omschrijving	Normale straf	Maximale straf
1	Aanmerkingen maken op de leiding	3 voorw. tot 3 onvoorwaardelijk	6 onvoorw.
2	als boven, bij herhaling	3 voorw. tot 6 onvoorwaardelijk	8 onvoorw.
3	Belediging van de scheidsrechter	idem	idem
4	Bedreigen met woorden of gebaren van de scheidsrechter	3 onvoorw. tot 8 onvoorwaardelijk	12 onvoorw.
5	Weigeren aanwijzingen van de scheidsrechter op te volgen	idem	idem

D. Ongeregeldheden		
	Omschrijving	Straf
1	a) Publiek tijdens wedstrijd speelveld betreden b) als boven, bij herhaling	berisping aan bestuur vereniging boete of 1 of meer wedstrijden zonder publiek
2	a) Publiek speelveld betreden om spelers te molesteren, zowel tijdens als na afloop van de wedstrijd b) Daders lid van N.B.B.	idem straffen als onder A.
3	a) Publiek speelveld betreden om scheidsrechters te molesteren, zowel tijdens als na afloop van de wedstrijd b) Daders lid van N.B.B.	vereniging boete en/of 2 tot 4 wedstrijden zonder publiek straffen als onder A.

E. Overtredingen van het dopingreglement		
	Omschrijving	Straf
1	a) overtreding van het verbod als vermeld in artikel 2 lid 1 en lid 3 van het dopingreglement wordt bestraft met een maximum van: <i>Indien het gebruik is aangetoond van ephedrine, pseudo-ephedrine, cafeïne, strychine, phenylpropanolamine en/of verwante stoffen.</i>	a) 3 maanden schorsing als lid van de NBB bij de eerste overtreding; b) 2 jaar schorsing als lid van de NBB bij de tweede overtreding; c) voordracht tot opzegging van of ontzetting uit het lidmaatschap van de NBB overeenkomstig artikel 5.3.1 en 5.4.1 van de statuten van de NBB, bij de derde overtreding;
1	b) overtreding van het verbod als vermeld in artikel 2 lid 1 en lid 3 van het dopingreglement wordt bestraft met een maximum van: <i>Indien het gebruik is aangetoond van alle overige verboden groepen van dopinggeduide stoffen en/of, methoden zoals deze voorkomen op de meest recente lijst van verboden dopinggroepen en methoden van:, het IOC.</i>	a) 2 jaar schorsing als lid van de NBB bij de eerste overtreding; b) voordracht tot opzegging van of ontzetting uit het lidmaatschap van de NBB overeenkomstig artikel 5.3.1 en 5.4.1 van de statuten van de NBB, bij de tweede overtreding;
1	c) met een overtreding als gesteld onder 1 b. wordt gelijk gesteld een zich onttrekken aan een dopingcontrole.	
2	a) overtreding van het gestelde in artikel 7 lid 3, artikel 9 lid 11 en artikel 15 lid 4 van het dopingreglement (weigeren of in gebreke blijven om formulieren te ondertekenen) wordt bestraft overeenkomstig als gesteld bij 1b. b) overtreding van het gestelde in artikel 9 lid 3 van het dopingreglement (weigeren urinemonster te produceren) wordt bestraft overeenkomstig als gesteld bij 1 b. c) overtreding van het gestelde in artikel 15 lid 7 van het dopingreglement (niet verschijnen op aangegeven locatie) wordt bestraft overeenkomstig als gesteld bij 1 b.	
3	a) overtreding door de sporter van het gestelde in artikel 2 lid 2 van het dopingreglement (verplicht medewerking te verlenen) wordt bestraft overeenkomstig als bij 1 b. b) overtreding door een vereniging van het gestelde in artikel 2 lid 2 van het dopingreglement (verplicht medewerking te verlenen) wordt bestraft met een boete van maximaal 010.000,-.	
4	overtreding van het gestelde in artikel 2 lid 5 van het dopingreglement (aanzetten tot) wordt bestraft overeenkomstig als bij 1 b.	

Bovendien kan in alle gevallen een voorlopige schorsing worden opgelegd. Het in beroep gaan heeft geen opschortende werking.

F.Overige

	Omschrijving	Straf
	Spelen/coachen tijdens schorsing	effectueren oorspronkelijke straf, echter met verhoging boete f 500,-- voor verantwoordelijke vereniging
	Wangedrag/gewelddadigheden in bondslid-functie, gepleegd door niet bondslid	boete f 500,-- voor verantwoordelijke vereniging

Diversen

Kleding

Iedere scheidsrechter binnen Rayon West is verplicht het scheidsrechtersshirt dat Rayon West voor haar Rayonarbeters heeft (nieuw exclusief model per september 2009), te dragen bij de wedstrijden op Rayonniveau. Dit shirt is voor € 25,00 te verkrijgen bij het Rayonbureau. Men is verplicht dit shirt tijdens de wedstrijden te dragen waarbij tevens een zwarte lange broek en zwarte schoenen dient te worden gedragen. Indien geconstateerd wordt dat een scheidsrechter zich niet aan de kledingvoorschriften houdt dan zal dit beboet kunnen worden en bij herhaling zal uitsluiting kunnen volgen.

Inventarisatieformulier

Constaateert u onregelmatigheden (te kleine uitloop, gevaarlijke punten in de zaal, lekkage, slechte voorbereiding jury, continu te laat beginnen, etc) , dan wordt u verzocht dit formulier in te vullen en op te sturen naar het rayonbureau. Naar aanleiding van uw formulier heeft de R.C.S. via het rayonbestuur en de Rayon Wedstrijd Commissie de mogelijkheid actie te ondernemen.

Tevens vindt u dit formulier op de internet site van rayon West: <http://www.basketball.nl/rayon/west->Scheidsrechters> -> Inventarisatie. U kunt hier het formulier invullen en elektronisch verzenden.

Internet site rayon West

Hier staan een aantal nuttige links voor scheidsrechters in Rayon West:

- Inventarisatie formulier (online versie)
- D fout formulier (Word 60 Kb)
- Officiële Spelregels
- Wedstrijdreglement

Nuttige trefwoorden

TENUE	<p>Alle rayonarbiters wordt verzocht in een verzorgde, lange zwarte broek en grijs shirt te fluiten.</p> <p>Scheidsrechtersshirts kunnen worden besteld bij het rayonbureau</p> <p>Ook spelers dienen correcte kleding te dragen. Niet in correct tenue dan geen deelname aan het veld. Ondershirts dienen in de exacte kleur van het tenue te zijn. Zo niet dan mogen ze niet gedragen worden.</p>
AFSPRAKEN	<p>U komt uiteraard ruim op tijd om met uw collega de taken door te nemen, de jury te instrueren en het materiaal te controleren. In het rayon is 30 minuten voor aanvang van de wedstrijd de regel!</p>
JURY	<p>De jurytafel wordt verzorgd door de thuis spelende vereniging en dient uiterlijk 15 minuten voor aanvang van de wedstrijd aanwezig te zijn! Een jurylid dient de hele wedstrijd af te maken en kan alleen worden vervangen op verzoek van de hoofdscheidsrechter. Redenen hiervoor kunnen zijn het niet capabel zijn of partijdig zijn. De bezoekende vereniging mag een waarnemer aan de jury toevoegen, mits voor aanvang van de wedstrijd toestemming aan de hoofdscheidsrechter is gevraagd. Deze waarnemer mag zich niet direct met de juring bemoeien.</p>
HOOFD/TWEEDE SCHEIDSRECHTER	<p>De eerstgenoemde scheidsrechter in het programma is de hoofdscheidsrechter; de als tweede genoemde scheidsrechter is tweede scheidsrechter. Een scheidsrechter die invalt is altijd tweede scheidsrechter.</p>
DUNKEN	<p>Het is spelers verboden om bij de warming-up te dunken. U dient als hoofdscheidsrechter 1 x het team via de aanvoerder te waarschuwen. Bij de tweede keer dient voor een technische fout te worden gefloten.</p>
AANVANGSTIJD	<p>Een wedstrijd mag maximaal 15 minuten later aanvangen dan het officiële aanvangstijdstip. Uitzondering hierop is het geval van overmacht, zoals het uitlopen van een andere zaalsport. In dat geval bedraagt de maximale wachttijd 30 minuten!! Vermeld a.u.b. op het scoreformulier de werkelijke aanvangstijd! Indien u een wedstrijd niet heeft kunnen laten aanvangen, gelieve u het rayonbureau binnen 3 x 24 uur schriftelijk van op de hoogte te stellen.</p>
CALAMITEITEN	<p>Er kunnen altijd dringende redenen zijn of zich calamiteiten voordoen waardoor u niet kan komen fluiten. U moet direct telefonisch contact opnemen met de Rayonplanner, zodat hij nog een vervanger kan regelen. Per email of SMS afzeggen is niet toegestaan !!!!!</p> <p>Het rayonbureau dient hier uiterlijk de maandag opvolgend aan het speelweekeinde van op de hoogte te worden gebracht.</p>

Gedrag van coaches, spelers op de bank en uitlokkende handelingen op het veld



De juiste toepassing van regels die het gedrag van coaches, spelers op de bank en spelers in het veld aangaan is gedurende vele jaren al een heikel punt.

Continue confrontatie tussen coaches en officials (scheidsrechters) gedurende een wedstrijd is niet alleen een bedreiging van het imago van basketball, maar leidt teveel de aandacht af van het verloop van de wedstrijd. Daarnaast wordt het beheersen van het publiek moeilijker, wanneer vanaf de bank onsportief gedrag wordt uitgeoefend en dit kan zelfs leiden tot gewelddadige handelingen vanaf de tribunes.

Coaches en juryleden zijn verantwoordelijk voor het zetten van de toon van het gedrag van hun teams en hun begeleiders.

Handelingen van een groeiend aantal coaches en spelers die doelbewust en herhaaldelijk de regels van het 'bank-decorum' en de normale sportiviteit overtreden, vaak zonder daarvoor bestraft te worden, kunnen niet worden geaccepteerd.

Handleiding voor de scheidsrechters voor een consequente handhaving van de regels is als volgt :

'Een technische fout aan spelers, coaches, bankspelers en/of andere personen op de bank dient direct te worden gegeven voor:

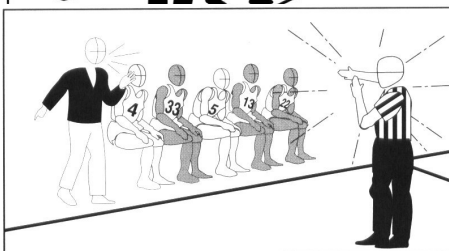
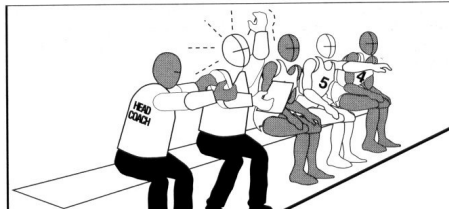

- Het in woord en gebaar publiekelijk de integriteit van een scheidsrechter betwijfelen
- Fysiek benaderen van een scheidsrechter en/of tegenstander
- Persoonlijke, vulgaire of beledigende opmerkingen of gebaren richting een scheidsrechter maken
- Overmatige demonstratie van handgebaren van de scheidsrechter (lopen, second dribble, vasthouden, etc.) of overmatige uiting van ongenoegen door gebaren of acties over de beslissing van een scheidsrechter (Wanneer niet overmatig dan kan met een waarschuwing worden volstaan)
- Continu verbale opmerkingen, uitende het ongenoegen over de handelingen van scheidsrechters (Wanneer dit nog niet continu gebeurt dan kan een waarschuwing voorkomen dat het dit wel wordt)
- Het gebruiken van onsportieve woorden, gebaren of acties richting een coach of speler van de tegenstander
- Het verlaten van de coachbox zonder een geldige reden

Uitlokken en 'zuigen'

Escalatie van onsportieve acties door spelers in het veld kan gebeuren door het uitlokken van deze acties of het zgn 'zuigen' (praten, kleine geniepige handelingen) in de kleine ruimte van het veld.

Beledigende woorden, vulgaire taal, belachelijk maken, wijzen met een vinger direct naar een tegenstander, obscene gebaren of andere wijzen van uitlokking dienen direct door scheidsrechters te worden afgestraft. Coaches, officials en andere begeleiders moeten samenwerken om de negatieve groeiende trend van deze werkwijze in het veld om te keren, zodat een wederzijds respect voor de verschillende partijen op het veld blijft bestaan.

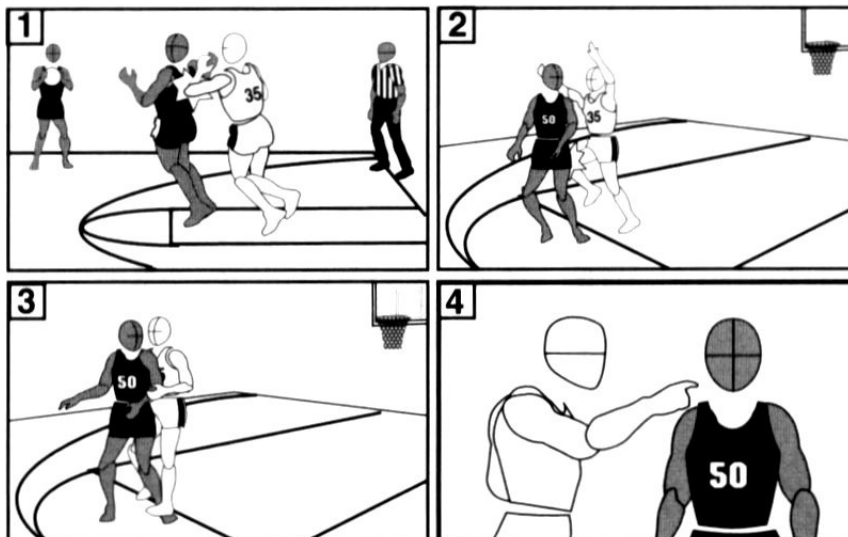

Afb. 1: Duwen in de rug

Afb. 2: Knietje op het been geven

Afb. 3: Andere ontoelaatbare fysieke acties.

Afb. 4: Direct wijzen naar een tegenstander en uitlokkende taal uiten danwel beledigingen.